

U C H W A Ł A NR XIV/ 125/2000
Rady Gminy w Puszczy Mariańskiej
z dnia 25 m a j a 2000 roku

w sprawie : zmiany uchwały Nr XXVII/190/93 Rady Gminy w Puszczy
Mariańskiej z dnia 15 lipca 1993 roku w sprawie ilości i zasad
usytuowania punktów sprzedaży napojów alkoholowych.

Na podstawie art. 18 ust.2 pkt.15 ustawy z dnia 8 marca 1990 roku,
o samorządzie gminnym / tekst jednolity Dz.U. z 1996r. Nr.13 poz.74, Nr 58,
poz.261, Nr 106, poz.496, Nr 132, poz.622, z 1997r Nr 9, poz.43. Nr 106,
poz.679, Nr 107, poz.686, Nr 113, poz.734, Nr 123, poz. 775, z 1998r Nr 155,
poz.1014, Nr 162, poz.1126, z 2000r Nr 26 poz.306/ oraz art. 12 ust. 1 i 2
ustawy z dnia z dnia 26 października 1982 roku o wychowaniu w trzeźwości i
przeciwdziałaniu alkoholizmowi /Dz.U.Nr 35, poz.230 z późniejszymi
zmianami/ Rada Gminy uchwala, co następuje:

§ 1

§ 1 uchwały Nr XXVII/190/93 Rady Gminy w Puszczy Mariańskiej z dnia 15
lipca 1993 roku w sprawie ilości i zasad usytuowania punktów sprzedaży
napojów alkoholowych otrzymuje brzmienie:

„W gminie Puszcza Mariańska ustala się maksymalną dopuszczalną liczbę 35
punktów sprzedaży napojów alkoholowych o zawartości powyżej 4,5 %
alkoholu / za wyjątkiem piwa/ przeznaczonych do spożycia poza miejscem
sprzedaży”.

§ 2

Wykonanie uchwały powierza się Zarządowi Gminy.

§ 3

Uchwała wchodzi w życie z dniem podjęcia i podlega ogłoszeniu na tablicy
ogłoszeń Urzędu Gminy.

Przewodniczący
Rady Gminy

Daniel Suchecki

U C H W A Ł A NR XIV/124/2000
Rady Gminy w Puszczy Mariańskiej
z dnia 25 m a j a 2000 roku

w sprawie wysokości stawek dodatków oraz szczegółowych warunków ich przyznawania, sposobu obliczania wynagrodzenia za godziny nadwymiarowe i godziny doraźnych zastępstw dla nauczycieli zatrudnionych w szkołach i placówkach prowadzonych przez gminę.

Na podstawie art. 7 ust. 1 pkt 8 i art. 18 ust. 1 ustawy z dnia 8 marca 1990 roku o samorządzie gminnym /tekst jednolity Dz.U. z 1996 r Nr 13 poz. 74, Nr 58 poz. 261, Nr 106 poz. 496, Nr 132 poz. 622, z 1997 roku Nr 9 poz. 43, Nr 106 poz. 679, Nr 107 poz. 686, Nr 113 poz. 734, Nr 123 poz. 775, z 1998 r Nr 155 poz. 1014, Nr 162 poz. 1126, z 2000r Nr 26 poz.306/ oraz art. 30 ust. 6 ustawy z dnia 26 stycznia 1982 roku – Karta Nauczyciela /tekst jedn. Dz.U. z 1997 roku Nr 56, poz. 357, z 1998 r Nr 106 poz. 668, Nr 162 poz.1118, z 2000 r Nr 12 poz. 136, Nr 19 poz. 239/ Rada Gminy u c h w a ł a co następuje:

§ 1

1. Do okresów pracy uprawniających do dodatku za wysługę lat wlicza się okresy poprzedniego zatrudnienia we wszystkich zakładach pracy, bez względu na sposób ustania stosunku pracy / zakończone okresy zatrudnienia/.
2. Nauczycielowi pozostającemu jednocześnie w więcej niż w jednym stosunku pracy okresy uprawniające do dodatku za wysługę lat ustala się odrębnie dla każdego stosunku pracy z zastrzeżeniem ust. 3 i 4.
3. Nauczycielowi pozostającemu w stosunku pracy jednocześnie w kilku szkołach w wymiarze łącznie nie przekraczającym obowiązującego nauczyciela wymiaru zajęć, do okresów uprawniających do dodatku za wysługę lat w każdej ze szkół zalicza się okresy zatrudnienia, o których mowa w ust. 1.
4. Nauczycielowi mianowanemu lub dyplomowanemu, który przeszedł do pracy w urzędzie administracji rządowej, kuratorium oświaty, Centralnej Komisji Egzaminacyjnej, Okręgowej Komisji Egzaminacyjnej, w specjalistycznej jednostce nadzoru oraz w organach sprawujących nadzór nad zakładami poprawczymi, schroniskami dla nieletnich i ośrodkami diagnostyczno- konsultacyjnymi na stanowisko wymagające kwalifikacji pedagogicznych, do okresów pracy uprawniających do dodatku za wysługę lat wlicza się okresy pracy zaliczane do dodatku za wysługę lat w szkole, w której nauczyciel otrzymał urlop bezpłatny na czas zajmowania tego stanowiska.

5. Do okresów pracy wymaganych do nabycia prawa do dodatku za wysługę lat zalicza się okresy pracy wykonywanej w wymiarze nie niższym niż połowa obowiązującego wymiaru zajęć /czasu pracy/ oraz okresy pracy, o których mowa w art. 22 ust. 3 Karty Nauczyciela.
6. Do okresów pracy uprawniających do dodatku za wysługę lat wlicza się także inne okresy, jeżeli z mocy odrębnych przepisów podlegają one wliczeniu do okresu pracy, od którego zależą uprawnienia pracownicze.
7. Dodatek za wysługę lat przysługuje:
 - 1/ poczynwszy od pierwszego dnia miesiąca kalendarzowego następującego po miesiącu, w którym nauczyciel nabył prawo do dodatku lub wyższej stawki dodatku, jeżeli nabycie prawa nastąpiło w ciągu miesiąca,
 - 2/ za dany miesiąc, jeżeli nabycie prawa do dodatku lub wyższej jego stawki nastąpiło od pierwszego dnia miesiąca,
8. Dodatek za wysługę lat przysługuje nauczycielowi za okres urlopu dla poratowania zdrowia, oraz za dni za które otrzymuje wynagrodzenie, chyba, że przepis szczególny stanowi inaczej. Dodatek ten przysługuje również za dni nieobecności w pracy z powodu niezdolności do pracy wskutek choroby bądź konieczności sprawowania opieki nad dzieckiem lub członkiem rodziny, za które nauczyciel otrzymuje wynagrodzenie lub zasiłek z ubezpieczenia społecznego.
9. Dodatek za staż pracy wypłaca się z góry, w terminie wypłaty wynagrodzenia.

§ 2

1. Nauczycielowi przysługuje dodatek motywacyjny w zależności od osiąganych wyników pracy, a w szczególności za:
 - 1/ osiągnięcia dydaktyczne, wychowawcze i opiekuńcze,
 - 2/ jakość świadczonej pracy,
 - 3/ ocenę pracy,
 - 4/ zaangażowanie w realizacji czynności i zajęć, o których mowa w art. 42 ust. 2 pkt 2 i 3 Karty Nauczyciela.
2. Środki przeznaczone na dodatki motywacyjne wynoszą 5 % przyznanych szkole środków na wynagrodzenie osobowe.
3. Dodatki motywacyjne przyznaje się do 20 % wynagrodzenia zasadniczego nauczyciela w granicach posiadanych przez szkołę środków na wynagrodzenia osobowe.

4. Dodatki motywacyjne przyznaje się na czas określony nie krótszy niż 6 miesięcy i nie dłużej niż jeden rok szkolny.
5. Wysokość dodatku motywacyjnego dla nauczyciela ustala dyrektor szkoły, a dla dyrektora szkoły – Zarząd Gminy.
6. Szczegółowe zasady i kryteria przyznawania dodatku motywacyjnego dla nauczyciela ustala dyrektor szkoły w porozumieniu z zakładową organizacją związkową, a dla dyrektora szkoły – Zarząd Gminy w porozumieniu z odpowiednimi strukturami związków zawodowych.

§ 3

1. Nauczycielowi, któremu powierzono stanowisko dyrektora lub wicedyrektora szkoły albo inne stanowisko kierownicze przewidziane w statucie szkoły, przysługuje dodatek funkcyjny w wysokości określonej w poniższej tabeli.
2. Dodatek funkcyjny przysługuje również nauczycielowi z tytułu:
 - 1/ sprawowania funkcji opiekuna stażu ,
 - 2/ powierzenia wychowawstwa klasy,w wysokości określonej w tabeli

TABELA DODATKÓW FUNKCYJNYCH

Lp	St a n o w i s k o	Miesięcznie zł
1	Przedszkole: a/ dyrektor przedszkola czynnego ponad 5 godz. dziennie	160 – 325
2	Szkoły a/ dyrektor szkoły liczącej : - do 8 oddziałów - 9 – 16 oddziałów b/ wicedyrektor szkoły	160 – 372 187 - 420 160 - 372
3	Dodatkowe funkcje: a/ opiekun stażu b/ wychowawstwo klasy: - przedszkola / oddziały przedszkolne / - szkoły podstawowe, gimnazja	20 31 22,50

3. Dodatek funkcyjny przysługuje nauczycielom, którym powierzono obowiązki kierownicze w zastępstwie. W tych wypadkach prawo do dodatku powstaje od pierwszego dnia miesiąca po upływie jednomiesięcznego okresu pełnienia tych obowiązków i gaśnie z pierwszym dniem miesiąca następującego po zaprzestaniu pełnienia tych obowiązków.
4. Wysokość dodatku funkcyjnego w granicach stawek określonych tabelą ustala dla dyrektora szkoły Zarząd Gminy, uwzględniając między innymi wielkość szkoły, jej warunki organizacyjne, złożoność zadań wynikających z funkcji kierowniczej, liczbę stanowisk kierowniczych w szkole, wyniki pracy szkoły. Wysokość dodatku dla wicedyrektora ustala dyrektor szkoły.
5. Dodatek funkcyjny z tytułu sprawowania funkcji opiekuna stażu i powierzenia wychowawstwa klasy w granicach stawek określonych tabelą przyznaje dyrektor szkoły.
6. Prawo do dodatku o którym mowa w ust.1 nie wyłącza prawa do otrzymania dodatku z tytułu sprawowania funkcji, o których mowa w ust. 2.
7. Prawo do dodatku funkcyjnego powstaje od pierwszego dnia miesiąca następującego po miesiącu, w którym nastąpiło powierzenie stanowiska kierowniczego, a jeżeli powierzenie stanowiska nastąpiło pierwszego dnia miesiąca - od tego dnia.
8. Nauczyciel któremu powierzono stanowisko kierownicze na czas określony, traci prawo do dodatku funkcyjnego z upływem tego okresu, a w razie wcześniejszego odwołania - z końcem miesiąca w którym nastąpiło odwołanie, a jeżeli odwołanie nastąpiło pierwszego dnia miesiąca - od tego dnia.
9. Dodatek funkcyjny nie przysługuje w okresie nieusprawiedliwionej nieobecności w pracy, w okresie urlopu dla poratowania zdrowia, w okresach, za które nie przysługuje wynagrodzenie zasadnicze oraz od pierwszego dnia miesiąca następującego po miesiącu, w którym nauczyciel zaprzestał pełnienia z innych powodów obowiązków do których jest przypisany ten dodatek, a jeżeli zaprzestanie pełnienia obowiązków nastąpiło od pierwszego dnia miesiąca - od tego dnia.
10. Dodatek funkcyjny w stawce ustalonej dla dyrektora szkoły przysługuje wicedyrektorowi od pierwszego dnia miesiąca kalendarzowego następującego po trzech miesiącach zastępstwa.
11. Dodatek funkcyjny wypłaca się z góry, w terminie wypłaty wynagrodzenia.

§ 4

1. Nauczycielom pracującym w trudnych warunkach przysługuje z tego tytułu dodatek.
2. Za pracę w trudnych warunkach uznaje się prowadzenie przez nauczycieli zajęć dydaktycznych w klasach łączonych w szkołach podstawowych.
3. Dodatek ten przysługuje w wysokości 25 % stawki godzinowej za każdą przepracowaną w tych klasach godzinę nauczania. Dodatek przyznaje dyrektor szkoły, a stosunku do dyrektora szkoły – Zarząd Gminy.
4. Dodatek za warunki pracy wypłaca się z dołu.

§ 5

1. Wynagrodzenie za jedną godzinę ponadwymiarową ustala się dzieląc stawkę wynagrodzenia zasadniczego / łącznie z dodatkiem za trudne warunki pracy/ przez miesięczną liczbę godzin obowiązkowego wymiaru zajęć, ustalonego dla rodzaju zajęć dydaktycznych, wychowawczych lub opiekuńczych realizowanych w ramach godzin ponadwymiarowych nauczyciela.
2. Miesięczną liczbę godzin obowiązkowego wymiaru zajęć nauczyciela o której mowa w ust. 1 uzyskuje się mnożąc tygodniowy obowiązkowy wymiar godzin przez 4,16 z zaokrągleniem do pełnych godzin w ten sposób, że czas zajęć do 0,5 godziny pomija się, a co najmniej 0,5 godziny liczy się za pełną godzinę.
3. Wynagrodzenie za godziny ponadwymiarowe przydzielone w planie organizacyjnym nie przysługuje za dni, w których nauczyciel nie realizuje zajęć z powodu przerw przewidzianych przepisami o organizacji roku szkolnego, rozpoczynania lub kończenia zajęć w środku tygodnia oraz za dni usprawiedliwionej nieobecności w pracy. Godziny ponadwymiarowe przypadające w dniach, w których nauczyciel nie mógł ich zrealizować z przyczyn leżących po stronie pracodawcy, a w szczególności w związku z:
 - 1/ zawieszeniem zajęć z powodu epidemii lub mrozów,
 - 2/ wyjazdem uczniów na wycieczki lub imprezy,
 - 3/ chorobą ucznia nauczanego indywidualnie, trwającą nie dłużej niż tydzień,- traktuje się jako godziny faktycznie odbyte.

4. Dla ustalenia wynagrodzenia za godziny nadwymiarowe w tygodniach w których przypadają dni usprawiedliwionej nieobecności w pracy nauczyciela lub dni ustawowo wolne od pracy oraz w tygodniach, w których zajęcia rozpoczynają się lub kończą w środku tygodnia – za podstawę ustalenia liczby godzin nadwymiarowych przyjmuje się obowiązkowy wymiar zajęć określony w Karcie Nauczyciela, pomniejszony o $\frac{1}{5}$ tego wymiaru /lub $\frac{1}{4}$, gdy dla nauczyciela ustalono czterotygodniowy tydzień pracy/, za każdy dzień usprawiedliwionej nieobecności w pracy lub dzień ustawowo wolny od pracy. Liczba godzin nadwymiarowych, za które nie przysługuje wynagrodzenie w takim tygodniu, nie może być jednakże wyższa niż liczba godzin przydzielonych w planie organizacyjnym.
5. Wynagrodzenie za jedną godzinę doraźnych zastępstw ustala się tak jak za jedną godzinę nadwymiarową.
6. Wynagrodzenie za godziny nadwymiarowe wypłaca się z dołu.

§ 6

1. Nauczycielowi posiadającemu kwalifikacje do zajmowania stanowiska nauczyciela, zatrudnionemu w wymiarze nie niższym niż połowa obowiązującego wymiaru zajęć w szkole położonej na terenie wiejskim przysługuje nauczycielski dodatek mieszkaniowy, w wysokości do 7 % średniego wynagrodzenia nauczyciela stażysty, o którym mowa w art. 30 ust. 3 Karty Nauczyciela, uzależnionej od liczby członków rodziny.
2. Do członków rodziny o których mowa w ust. 1 zalicza się nauczyciela oraz wspólnie z nim zamieszkałych : współmałżonka oraz dzieci i rodziców pozostających na jego wyłącznym utrzymaniu.
3. Nauczycielowi i jego współmałżonkowi, będącemu także nauczycielem, stale z nim zamieszkującemu, przysługuje tylko jeden dodatek w wysokości określonej w ust. 1. Małżonkowie wspólnie określają pracodawcę, który będzie im wypłacał dodatek.
4. Dodatek przyznaje się na wniosek nauczyciela / dyrektora szkoły/ lub na wspólny wniosek nauczycieli będących współmałżonkami.
5. Dodatek przyznaje dyrektor szkoły, a dyrektorowi – Zarząd Gminy.
6. Dodatek przysługuje od pierwszego dnia miesiąca następującego po miesiącu, w którym złożono wniosek o jego przyznanie.

7. Dodatek przysługuje nauczycielowi niezależnie od tytułu prawnego do zajmowanego przez niego lokalu mieszkalnego.
8. Nauczycielski dodatek mieszkaniowy przysługuje w okresie wykonywania pracy, a także w okresach:
 - 1/ nie świadczenia pracy, za które przysługuje wynagrodzenie,
 - 2/ pobierania zasiłku z ubezpieczenia społecznego,
 - 3/ odbywania zasadniczej służby wojskowej, przeszkolenia wojskowego, okresowej służby wojskowej; w przypadku jednak, gdy z nauczycielem powołanym do służby wojskowej zawarta była umowa o pracę na czas określony, dodatek wypłaca się nie dłużej niż do końca okresu, na który umowa ta została zawarta,
 - 4/ korzystania z urlopu wychowawczego przewidzianego w odrębnych przepisach.

§ 7

Wykonanie uchwały powierza się Zarządowi Gminy.

§ 8

Uchwała wchodzi w życie z dniem podjęcia.

Przewodniczący

Rady Gminy

Daniel Suchecki

U C H W A Ł A NR XIV/123/2000
Rady Gminy w Puszczy Mariańskiej
z dnia 25 m a j a 2000 roku

w sprawie : przejęcia kompetencji organu założycielskiego dla Gminnego
Ośrodka Zdrowia w Puszczy Mariańskiej i Wiejskiego Ośrodka
Zdrowia w Grabinie Radziwiłłowskiej.

Na podstawie art. 18 ust.1 i art.7 ust.1 pkt.5 ustawy z dnia 8 marca 1990 roku o samorządzie gminnym / tekst jednolity Dz.U. z 1996r. Nr.13 poz.74, Nr 58, poz.261, Nr 106, poz.496, Nr 132, poz.622, z 1997r Nr 9, poz. 43, Nr 106, poz.679, Nr 107, poz.686, Nr 113, poz.734, Nr 123, poz. 775, z 1998r Nr 155, poz.1014, Nr 162, poz.1126, z 2000r Nr 26 poz.306/ w związku z art. 8 ust.1 pkt.3 i 36 ustawy z dnia 30 sierpnia 1999 r o zakładach opieki zdrowotnej / Dz.U.Nr 91 poz.408, z 1992r. Nr 63 poz.315, z 1994r Nr 121 poz.591, z 1995r Nr 138 poz.682, Nr 141 poz.692, z 1996r Nr. 24 poz.110, z 199r Nr. 104 poz.661, Nr 121 poz.769, z 1999r Nr 106 poz.668, Nr 117 poz.756, Nr 162 poz. 1115, z 1999r Nr 28 poz.255, poz. 256, Nr 84 poz. 935 z 2000r Nr 12 poz.136/ Rada Gminy uchwała co następuje:

§ 1

Wystąpić do Samorządu Województwa Łódzkiego o przekazanie Gminie Puszcza Mariańska kompetencji organu założycielskiego dla Gminnego Ośrodka Zdrowia w Puszczy Mariańskiej i Wiejskiego Ośrodka Zdrowia w Grabinie Radziwiłłowskiej.

§ 2

Wykonanie uchwały powierza się Zarządowi Gminy.

§ 3

Uchwała wchodzi w życie z dniem podjęcia .

Przewodniczący
Rady Gminy

Daniel Suchecki

UCHWAŁA Nr XIV/122/2000

RADY GMINY W PUSZCZY MARIANSKIEJ

z dnia 25 maja 2000 roku

w sprawie określenia stawek czynszu regulowanego za lokale mieszkalne na terenie gminy Puszcza Mariańska.

Na podstawie art.26 ustawy i 26a z dnia 2 lipca 1994 roku o najmie lokali mieszkalnych i dodatkach mieszkaniowych /tekst jednolity Dz.U Nr 120 z 1998 roku , poz.787, Nr 162, poz. 1119 i z 1999 roku, Nr 111, poz.1281/ oraz art. 40 ust. 1 ustawy z dnia 8 marca 1990 r. o samorządzie gminnym / tekst jednolity Dz. U. z 1996 r. Nr 13, poz. 74, Nr 58, poz. 261, Nr 106, poz. 496, Nr 132, poz. 622, z 1997 r. Nr 9, poz. 43, Nr 106, poz. 679, Nr 107, poz. 686, Nr 113, poz. 734, Nr 123, poz. 775, z 1998 r. Nr 155, poz. 1014, Nr 162, poz. 1126 i z 2000 roku, Nr 26, poz.306 / Rada Gminy Puszcza Mariańska uchwala co następuje :

§ 1

Ustala się następujące stawki czynszu regulowanego za 1 m² powierzchni użytkowej lokalu mieszkalnego :

- | | |
|------------------------------|------------------------------------|
| 1. Stawka bazowa | 1,00 zł/m ² powierzchni |
| 2. Za wyposażenie lokalu w : | |
| - instalację zimnej wody | - zwiększenie stawki o 10% |
| - c.o. | - zwiększenie stawki o 10% |
| - łazienkę | - zwiększenie stawki o 5% |
| - wc | - zwiększenie stawki o 5% |

§ 2

Traci moc Uchwała nr VIII/63/99 Rady Gminy w Puszczy Mariańskiej z dnia 9 lipca 1999 roku w sprawie określenia stawek czynszu regulowanego za lokale mieszkalne na terenie gminy Puszcza Mariańska.

§ 3

Wykonanie uchwały powierza się Zarządowi Gminy.

§ 4

- 1.Uchwała wchodzi w życie z dniem 1 września 2000 roku.
- 2.Uchwała podlega ogłoszeniu na tablicy ogłoszeń w Urzędzie Gminy oraz w sposób zwyczajowo przyjęty.

PRZEWODNICZĄCY
RADY GMINY

DANIEL SUCHECKI

U C H W A Ł A Nr XIV/121/2000
Rady Gminy w Puszczy Mariańskiej
z dnia 25 m a j a 2000 roku

w sprawie **przystąpienia do sporządzenia zmiany miejscowego planu
zagospodarowania przestrzennego gminy Puszcza Mariańska.**

Na podstawie art.18 ust.2 pkt 5 ustawy z dnia 8 marca 1990 r. o samorządzie gminnym /Dz.U. z 1996 r. Nr 13 poz.74, Nr 58 poz.261, Nr 89 poz.401, Nr 106 poz.496, Nr 132 poz.622, z 1997 r. Nr 9 poz.43, Nr 106 poz.697, Nr 107 poz.686, Nr 113 poz.734, Nr 123 poz.775, z 1998 r. Nr 155 poz.1014, Nr 162 poz.1126/ oraz art.8 ust.1 i 2, art.10 ust.1 i 3, art.26, art.28, art.36 ust.3 ustawy z dnia 7 lipca 1994 r. o zagospodarowaniu przestrzennym /Dz.U. z 1999 r. Nr 15 poz.139, Nr 41 poz.412, Nr 111 poz.1279/ Rada Gminy w Puszczy Mariańskiej u c h w a ł a, co następuje :

§ 1

1. Przyjmuje się przedstawione przez Zarząd Gminy Puszcza Mariańska uzasadnienie potrzeby sporządzenia zmiany miejscowego planu zagospodarowania przestrzennego gminy Puszcza Mariańska (zatwierdzonego Uchwałą Nr V/32/90 Rady Gminy w Puszczy Mariańskiej z dnia 24 października 1990 r. z późniejszymi zmianami.

2. Stwierdza się konieczność przystąpienia do sporządzenia zmiany miejscowego planu zagospodarowania przestrzennego, o którym mowa w § 1 pkt. 1, której celem będzie **określenie warunków realizacji zabudowy siedliskowej rolniczej, zabudowy mieszkaniowej jednorodzinnej, usług i obiektów usługowo - produkcyjnych, zabudowy rekreacyjnej i obiektów obsługi mieszkalnictwa, turystyki, obiektów i urządzeń infrastruktury technicznej, obsługi komunalnej i komunikacji, dróg oraz warunków zagospodarowania terenów rolnych, lasów oraz zalesień i wód powierzchniowych w obrębie wsi Niemierczew i Huta Partacka.**

§ 2

1. Przedmiot i zakres zmiany planu obejmuje:

- a) przeznaczenie terenów,
- b) linie rozgraniczające tereny o różnym przeznaczeniu, w tym tereny przeznaczone do realizacji celów publicznych
- c) zasady obsługi w zakresie infrastruktury technicznej,
- d) warunki i zasady oraz standardy kształtowania zabudowy i zagospodarowania terenu,
- e) zasady i warunki podziału terenu na działki budowlane,
- f) warunki zagospodarowania terenów wynikające z potrzeb ochrony środowiska przyrodniczego i kulturowego.

2. Granice obszaru objętego zmianą planu przedstawiono na kopiach map ewidencji gruntów w skali 1 :5000 stanowiących załączniki nr 1 i 2 do niniejszej uchwały.

§ 3

Wykonanie uchwały powierza się Zarządowi Gminy Puszcza Mariańska.

§ 4

Uchwała wchodzi w życie z dniem podjęcia.

Przewodniczący

Rady Gminy

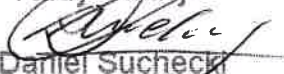
Daniel Suchecki

Grunty miejscowości Korabiewice
gm. Puszcza Mariańska



Lasy Państwowe
Ur. Kępa

st. pól. lotn.

st. pól. lotn. portada

gr. pól. krawędzi dr.

3RV

5^a RV
Ls 7
1LSV

12

14

16

17

19

20

21

22

23

25

27

29

30

31

33

34

35

36

37

38

39

40

41

42

43

44

45

46

47

48

49

50

51

52

53

54

55

56

57

58

59

60

61

62

63

64

65

66

67

68

69

70

71

72

73

74

75

76

77

78

79

80

81

82

83

84

85

86

87

88

89

90

91

92

93

94

95

96

97

98

99

100

101

102

103

104

105

106

107

108

109

110

111

112

113

114

115

116

117

118

119

120

121

122

123

124

125

126

127

128

129

130

131

132

133

134

135

136

137

138

139

140

141

142

143

144

145

146

147

148

149

150

151

152

153

154

155

156

157

158

159

160

161

162

163

164

165

166

167

168

169

170

171

172

173

174

175

176

177

178

179

180

181

182

183

184

185

186

187

188

189

190

191

192

193

194

195

196

197

198

199

200

201

202

203

204

205

206

207

208

209

210

211

212

213

214

215

216

217

218

219

220

221

222

223

224

225

226

227

228

229

230

231

232

233

234

235

236

237

238

239

240

241

242

243

244

245

246

247

248

249

250

251

252

253

254

255

256

257

258

259

260

261

262

263

264

265

266

267

268

269

270

271

272

273

274

275

276

277

278

279

280

281

282

283

284

285

286

287

288

289

290

291

292

293

294

295

296

297

298

299

300

301

302

303

304

305

306

307

308

309

310

311

312

313

314

315

316

317

318

319

320

321

322

323

324

325

326

327

328

329

330

331

332

333

334

335

336

337

338

339

340

341

342

343

344

345

346

347

348

349

350

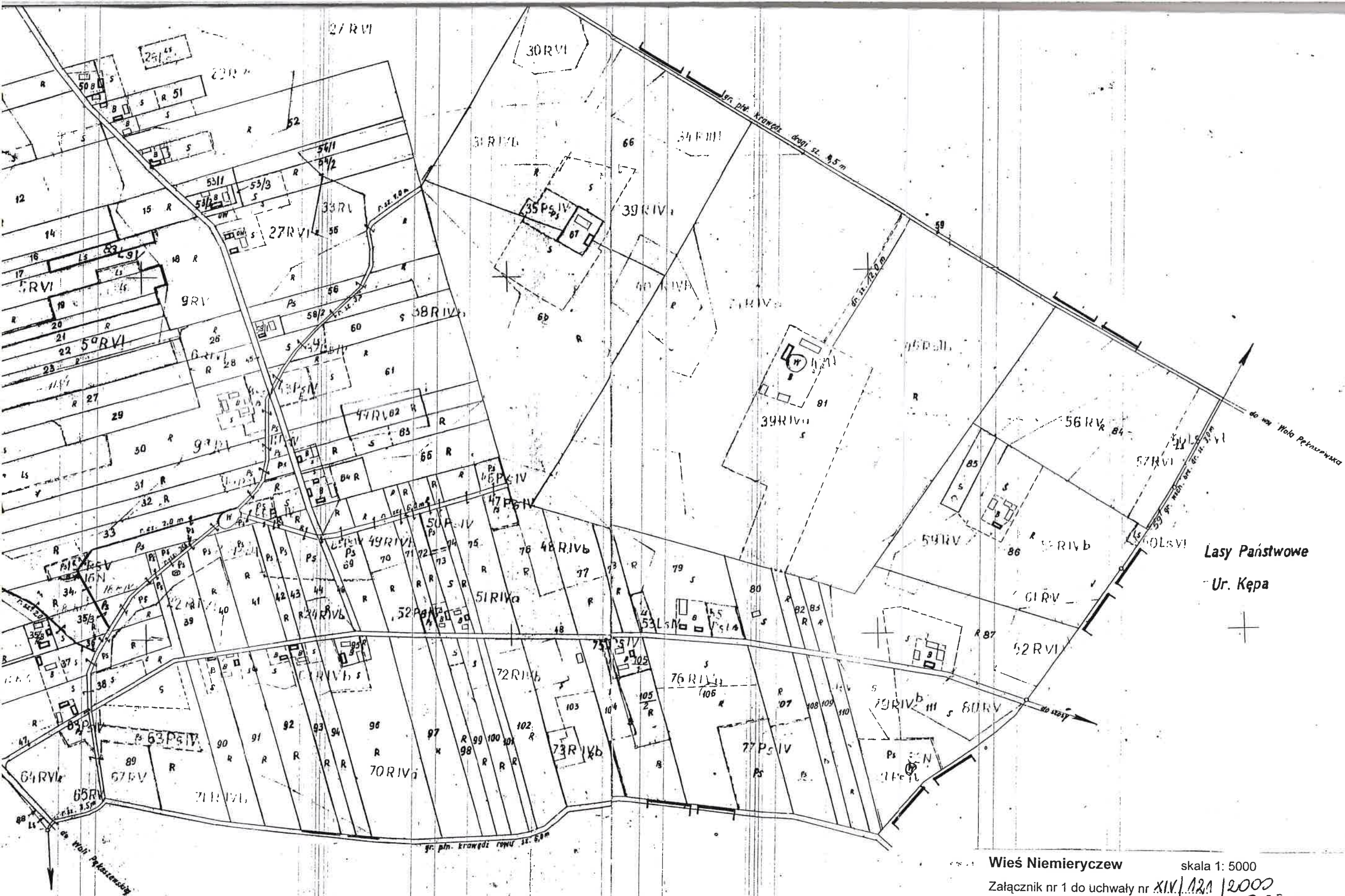

Wieś Niemierczew

skala 1: 5000

Załącznik nr 1 do uchwały nr XIV/121/2000
Rady Gminy w Puszczy Mariańskiej z dnia 25.05.2000



Granica obszaru objętego zmianą planu

Grunty miejscowości Wola Pękoszewska
gmina Kowiesy

Granica obszaru objętego zmianą a planu





Państwowy
Urząd Jeruzal

Gruntki wsi Niemieńczyce
gm. Puszcza Marińska

Las F
Uroczyski

U C H W A Ł A Nr XIV/120/2000
Rady Gminy w Puszczy Mariańskiej
z dnia 25 m a j a 2000 roku

**w sprawie przystąpienia do sporządzenia zmiany miejscowego planu
zagospodarowania przestrzennego gminy Puszcza Mariańska.**

Na podstawie art.18 ust.2 pkt 5 ustawy z dnia 8 marca 1990 r. o samorządzie gminnym /Dz.U. z 1996 r. Nr 13 poz.74, Nr 58 poz.261, Nr 89 poz.401, Nr 106 poz.496, Nr 132 poz.622, z 1997 r. Nr 9 poz.43, Nr 106 poz.697, Nr 107 poz.686, Nr 113 poz.734, Nr 123 poz.775, z 1998 r. Nr 155 poz.1014, Nr 162 poz.1126, z 2000r Nr 26 poz.306/ oraz art.8 ust.1 i 2, art.10 ust.1 i 3, art.26, art.28, art.36 ust.3 ustawy z dnia 7 lipca 1994 r. o zagospodarowaniu przestrzennym /Dz.U. z 1999 r. Nr 15 poz.139, Nr 41 poz.412, Nr 111 poz.1279/ Rada Gminy w Puszczy Mariańskiej uchwala, co następuje :

§ 1

1. Przyjmuje się przedstawione przez Zarząd Gminy Puszcza Mariańska uzasadnienie potrzeby sporządzenia zmiany miejscowego planu zagospodarowania przestrzennego gminy Puszcza Mariańska (zatwierdzonego Uchwałą Nr V/32/90 Rady Gminy w Puszczy Mariańskiej z dnia 24 października 1990 r. z późniejszymi zmianami.
2. Stwierdza się konieczność przystąpienia do sporządzenia zmiany miejscowego planu zagospodarowania przestrzennego, o którym mowa w § 1 pkt. 1, której celem będzie **określenie warunków realizacji zabudowy mieszkaniowej jednorodzinnej z dopuszczeniem zabudowy letniskowej i rekreacyjnej w obrębie wsi Puszcza Mariańska i Radziwiłłów.**

§ 2

1. Przedmiot i zakres zmiany planu obejmuje:
 - a) przeznaczenie terenów,
 - b) linie rozgraniczające tereny o różnym przeznaczeniu,
 - c) zasady obsługi w zakresie infrastruktury technicznej,
 - d) warunki i zasady oraz standardy kształtowania zabudowy i zagospodarowania terenu,
 - e) zasady i warunki podziału terenu na działki budowlane,
 - f) warunki zagospodarowania terenów wynikające z potrzeb ochrony środowiska przyrodniczego i kulturowego.

2. Granice obszaru objętego zmianą planu przedstawiono na kopiach map ewidencji gruntów w skali 1 :5000 stanowiących załączniki nr 1 i 2 do niniejszej uchwały.

§ 3

Wykonanie uchwały powierza się Zarządowi Gminy Puszcza Mariańska.

§ 4

Uchwała wchodzi w życie z dniem podjęcia.

Przewodniczący

Rady Gminy

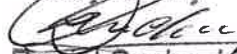
Daniel Suchecki

Grunt wsi Bartniki

Granice stajni: północna zachodni skraj drogi sz. 120m
 168m
 157m
 151m
 160m
 162m
 161m
 159m
 158m
 157m
 156m
 155m
 154m
 153m
 152m
 151m
 150m
 149m
 148m
 147m
 146m
 145m
 144m
 143m
 142m
 141m
 140m
 139m
 138m
 137m
 136m
 135m
 134m
 133m
 132m
 131m
 130m
 129m
 128m
 127m
 126m
 125m
 124m
 123m
 122m
 121m
 120m
 119m
 118m
 117m
 116m
 115m
 114m
 113m
 112m
 111m
 110m
 109m
 108m
 107m
 106m
 105m
 104m
 103m
 102m
 101m
 100m
 99m
 98m
 97m
 96m
 95m
 94m
 93m
 92m
 91m
 90m
 89m
 88m
 87m
 86m
 85m
 84m
 83m
 82m
 81m
 80m
 79m
 78m
 77m
 76m
 75m
 74m
 73m
 72m
 71m
 70m
 69m
 68m
 67m
 66m
 65m
 64m
 63m
 62m
 61m
 60m
 59m
 58m
 57m
 56m
 55m
 54m
 53m
 52m
 51m
 50m
 49m
 48m
 47m
 46m
 45m
 44m
 43m
 42m
 41m
 40m
 39m
 38m
 37m
 36m
 35m
 34m
 33m
 32m
 31m
 30m
 29m
 28m
 27m
 26m
 25m
 24m
 23m
 22m
 21m
 20m
 19m
 18m
 17m
 16m
 15m
 14m
 13m
 12m
 11m
 10m
 9m
 8m
 7m
 6m
 5m
 4m
 3m
 2m
 1m

Załącznik nr 2
 do uchwały nr XIV/120/2000
 Rady Gminy w Puszczy Mariąskiej
 z dnia 25.05.2000r. skala 1:5000
 R A D Z I W L E C W

- TERENY ZABUDOWY MIESZKANIOWEJ
 Z DOFUSZCZENIEM ZABUDOWY
 LETNISKOWEJ I REKREACYJNEJ

- TERENY ZABUDOWY
MIESZKANIOWEJ

Załącznik nr 1 XIV.1/120/2000
do uchwały nr XIV.1/120/2000
Rady Gminy w Puszczy Mariańskiej
z dnia 25.05.2000r. skala 1:5000
P U S Z C Z A M A R I A Ń S K A

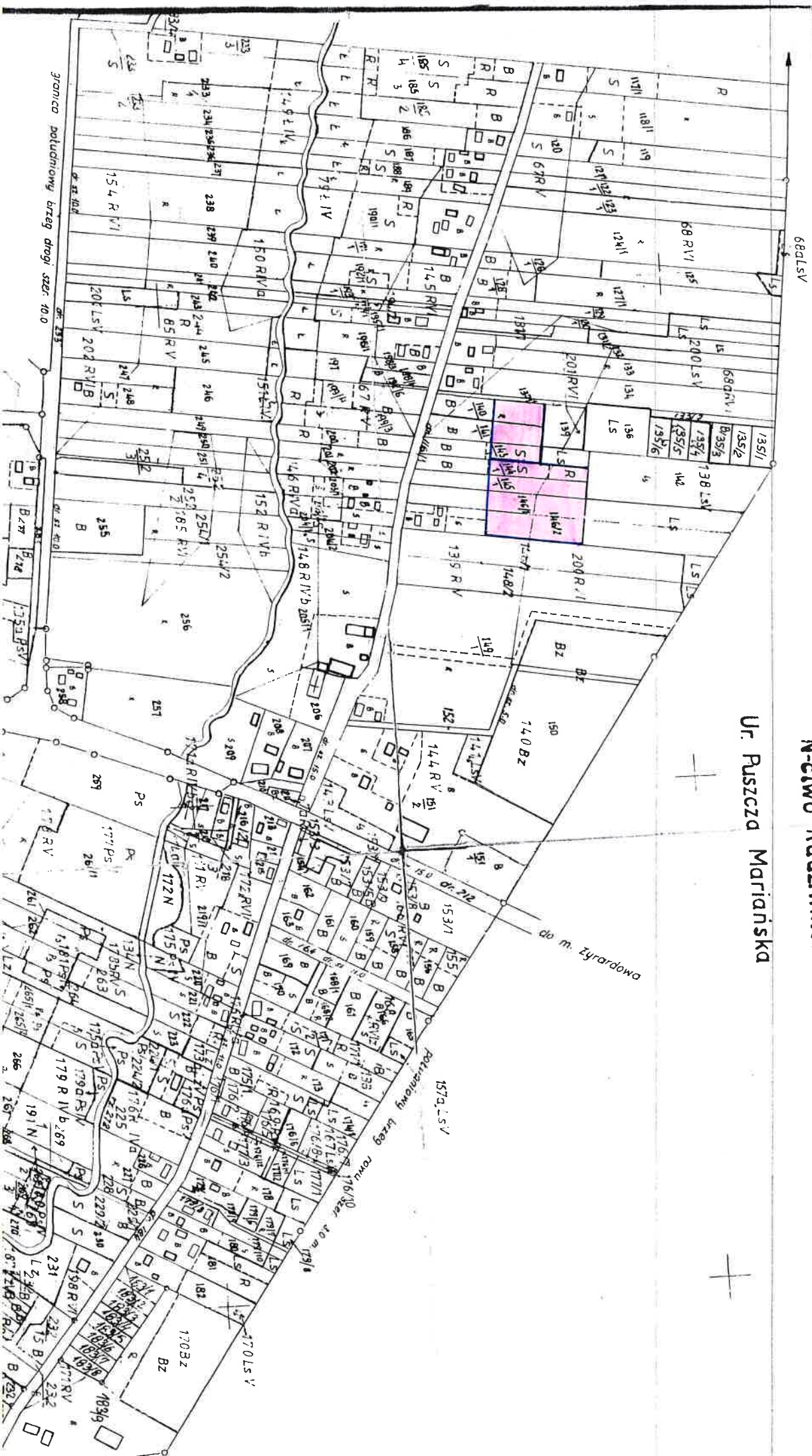

Ur. Puszcza Mariańska

N-ctwo Radziwiłtów

U C H W A Ł A NR XIV/119/2000
Rady Gminy w Puszczy Mariańskiej
z dnia 25 m a j a 2000 roku

w sprawie : powołania komisji konkursowej, która wyłoni kandydata
na stanowiska dyrektora Przedszkola Samorządowego w Puszczy
Mariańskiej.

Na podstawie art. 18 ust.2 pkt.15 ustawy z dnia 8 marca 1990 roku o samorządzie
gminnym / tekst jednolity Dz.U. z 1996r. Nr.13 poz.74, Nr 58, poz.261, Nr 106, poz.496,
Nr 132, poz.622, z 1997r Nr 9, poz. 43, Nr 106, poz.679, Nr 107, poz.686, Nr 113, poz.734,
Nr 123, poz. 775, z 1998r Nr 155, poz.1014, Nr 162, poz.1126, z 2000r Nr 26 poz.306/ oraz
art 36 a ust. 5 ustawy z dnia 7 września 1991r o systemie oświaty / Dz.U. z 1996r Nr.67,
poz. 329, Nr 106, poz.496, z 1997r Nr 28, poz.153, Nr 141, poz.943; z 1998r Nr 117,
poz.759, Nr 162, poz. 1126/ Rada Gminy uchwala, co następuje:

§ 1

Powołuje się komisję konkursową w celu wyłonienia kandydata na stanowisko Dyrektora
Przedszkola Samorządowego w Puszczy Mariańskiej w następującym składzie:

- | | |
|-------------------------------------|---|
| 1. Przewodniczący Maciej Obłękowski | - przedstawiciel organu
prowadzącego |
| członkowie: | |
| 2. Tadeusz Koper | -przedstawiciel organu
prowadzącego |
| 3. Danuta Budzyńska | -przedstawiciel Mazowieckiego
Kuratorium Oświaty |
| 4. Małgorzata Riedel | -przedstawiciel Mazowieckiego
Kuratorium Oświaty |
| 5. Beata Jabłońska | -przedstawiciel rodziców |
| 6. Piotr Idziński | -przedstawiciel rodziców |
| 7. Jerzy Antoszewski | -przedstawiciel ZNP |
| 8. Hanna Hek | -przedstawiciel NSZZ „Solidarność” |

§ 2

Tryb działania komisji określa Regulamin przeprowadzania konkursów ustalony Uchwałą
Nr XXVI/138/97 Rady Gminy w Puszczy Mariańskiej z dnia 19 czerwca 1997 roku w
sprawie Regulaminu przeprowadzania konkursów na stanowisko dyrektorów szkół i innych
placówek oświatowo-wychowawczych prowadzonych przez Gminę Puszcza Mariańska oraz
regulaminu pracy komisji konkursowej.

§ 3

Wykonanie uchwały powierza się Zarządowi Gminy.

§ 4

Uchwała wchodzi w życie z dniem podjęcia .

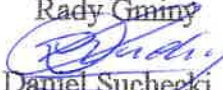
Przewodniczący
Rady Gminy

Daniel Suchecki

U C H W A Ł A NR XIV /118/2000
Rady Gminy w Puszczy Mariańskiej
z dnia 25 maja 2000 roku

w sprawie: zaciągnięcia pożyczki.

Na podstawie art. 18 ust.2 pkt.4 i pkt. 9 lit c art. 58 ust.1 ustawy z dnia 8 marca 1990 roku, o samorządzie gminnym / tekst jednolity Dz. U z 1996r. Nr.13 poz.74, Nr 58, poz.261, Nr 106, poz.496, Nr 132, poz.622, z 1997r Nr 9, poz.43. Nr 106, poz.679, Nr 107, poz.686, Nr 113, poz.734, Nr 123, poz. 775, z 1998r Nr 155, poz.1014, Nr 162, poz.1126 , z 2000r.Nr 26poz.306/ oraz art.48 ust.1 pkt.2 ustawy z dnia 26 listopada 1999 roku, o finansach publicznych / Dz. U Nr 155 poz.1014 z późniejszymi .zmianami/ Rada Gminy w Puszczy Mariańskiej postanawia:

§ 1

Zwiększa się wydatki budżetu Gminy Puszcza Mariańska na rok 2000 w dziale 40 –rolnictwo, rozdział 4495 –pozostała działalność, paragraf 72 – wydatki na finansowanie inwestycji jednostek budżetowych i zakładów budżetowych na kwotę 100.000,00 zł /sto tysięcy złotych / z przeznaczeniem na sieć kanalizacyjną z przyłączami w Grabinie Radziwiłłowskiej .

§ 2

Zaciąga się pożyczkę z Wojewódzkiego Funduszu Ochrony Środowiska i Gospodarki Wodnej Al. Wilanowska 372 ,02-665 Warszawa w wysokości 100.000,00 zł. /sto tysięcy złotych/ z przeznaczeniem na sieć kanalizacyjną z przyłączami w Grabinie Radziwiłłowskiej , który jest źródłem pokrycia deficytu budżetu .

§ 3

Zabezpieczenie spłaty pożyczki będzie weksel własny „in. blanko” wystawiony przez Gminę Puszcza Mariańska .

§ 4

Źródłem spłaty pożyczki będą dochody uzyskane przez Urząd Gminy w latach 2001-2002 z podatku od nieruchomości od osób fizycznych i prawnych i podatku rolnego .

§ 5

Wykonanie uchwały powierza się Zarządowi Gminy.

§ 6

Uchwała wchodzi w życie z dniem podjęcia i podlega ogłoszeniu w sposób zwyczajowo przyjęty.

Przewodniczący
Rady Gminy

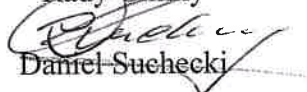
Daniel Suchecki

U C H W A Ł A NR XIV / 117 / 2000
Rady Gminy w Puszczy Mariańskiej
z dnia 25 maja 2000 roku

w sprawie: zaciągnięcia pożyczki .

Na podstawie art. 18 ust.2 pkt.4 i pkt.9 lit c art. 58 ust.1 ustawy z dnia 8 marca 1990 roku, o samorządzie gminnym / tekst jednolity Dz. U. z 1996r. Nr.13 poz.74, Nr 58, poz.261, Nr 106, poz.496, Nr 132, poz.622, z 1997r Nr 9, poz.43. Nr 106, poz.679, Nr 107, poz.686, Nr 113, poz.734, Nr 123, poz. 775, z 1998r Nr 155, poz.1014, Nr 162, poz.1126 , z 2000r.Nr 26 poz.306/ oraz art.48 ust.1 pkt.2 ustawy z dnia 26 listopada 1999 roku, o finansach publicznych / Dz. U. Nr 155 poz.1014 z późniejszymi zmianami/ Rada Gminy w Puszczy Mariańskiej postanawia:

§ 1

Zwiększa się wydatki budżetu Gminy Puszcza Mariańska na rok 2000 w dziale 79 – Oświata, rozdział 7911 – Szkoły podstawowe , paragraf 72 – wydatki na finansowanie inwestycji jednostek budżetowych i zakładów budżetowych na kwotę 35.000,00 zł.(trzydzieści pięć tysięcy złotych) z przeznaczeniem na modernizację kotłowni węglowej na olejową w budynku Szkoły Podstawowej w Walerianach .

§ 2

Zaciąga się pożyczkę z Wojewódzkiego Funduszu Ochrony Środowiska i Gospodarki Wodnej Al. Wilanowska 372 ,02-665 Warszawa w wysokości 35.000,00 zł. /trzydzieści pięć tysięcy zł/ na modernizację kotłowni węglowej na olejową w budynku Szkoły Podstawowej w Walerianach, który jest źródłem pokrycia deficytu budżetu.

§ 3

Zabezpieczenie spłaty pożyczki będzie weksel własny „in. blanko” wystawiony przez Gminę Puszcza Mariańska

§ 4

Źródłem spłaty pożyczki będą dochody uzyskane przez Urząd Gminy w latach 2001-2002 z podatku od nieruchomości od osób fizycznych i prawnych i podatku rolnego .

§ 5

Wykonanie uchwały powierza się Zarządowi Gminy.

§ 6

Uchwała wchodzi w życie z dniem podjęcia i podlega ogłoszeniu w sposób zwyczajowo przyjęty.

Przewodniczący
Rady Gminy

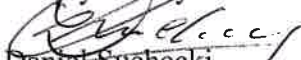
Daniel Suchecki

UCHWAŁA Nr XIV / 116 / 2000
Rady Gminy w Puszczy Mariańskiej
z dnia 25 maja 2000 roku

w sprawie : zmian w budżecie gminy na rok 2000

Na podstawie art.18 ust. 2 pkt. 4 ustawy z dnia 8 marca 1990 roku o samorządzie gminnym (Dz. U. z 1996r. Nr13, poz.74 z późniejszymi zmianami) oraz art.109 i art. 124, ust. 1 ustawy z dnia 26 listopada 1998r. o finansach publicznych (Dz. U. Nr 155 , poz.1014) Rada Gminy w Puszczy Mariańskiej uchwala co następuje:

§ 1

Zwiększyć wydatki budżetu gminy na 2000 rok w kwocie 276.584,11 z ł. oraz zmniejszyć w kwocie 12.100,00 zł zgodnie z załącznikiem Nr 2 do uchwały .

Wydatki po zmianie wynoszą: 7.715.301,51 zł.

§ 2

1. Zwiększyć dochody budżetowe budżetu gminy na 2000 rok w kwocie 26.100,00 zł. zgodnie z załącznikiem Nr 1 do uchwały .
2. Źródłem pokrycia deficytu budżetu o którym mowa w paragrafie 1 są przychody w kwocie 238.384.11 zł w dziale – 00 przychody i rozchody związane z finansowaniem niedoboru i rozdysponowaniem nadwyżki budżetowej , rozdział - 0011 nadwyżka z lat ubiegłych , paragraf – 01 przychody.

Dochody po zmianie wynoszą 7.476.917.40 zł

§ 3

Plan rzeczowy inwestycji po zmianach określa załącznik Nr 3

§ 4

Wykonanie uchwały powierza się Zarządowi Gminy

§ 5

Uchwała wchodzi w życie z dniem podjęcia

§ 6

Uchwała podlega ogłoszeniu w sposób zwyczajowo przyjęty.

Przewodniczący
Rady Gminy

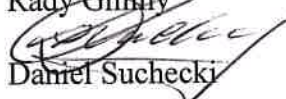
Daniel Suchecki

Załącznik Nr 1 do Uchwały Rady Gminy
w Puszczy Mariańskiej Nr XIV/116/2000
z dnia 25 maja 2000 roku

ZMIANY W DOCHODACH BUDŻETU GMINY NA 2000 ROK .

Dz.	Rozdział	§	Treść	Zmniejszenie	Zwiększenie
74			Gospodarka mieszkaniowa oraz niematerialne usługi komunalne		5.000,00
	7552		Gospodarka gruntami i nieruchomościami		5.000,00
		33	Dochody z dzierżaw i leasingu		5.000,00
86			Opieka Społeczna		9.000,00
	8695		Pozostała działalność		9.000,00
		88	Dot.celowe otrzymane z budżetu państwa na realizację zadań zakresu admin. rządowej zleconym gminom		9.000,00
90			Dochody od osób fizycznych i prawnych		1.600,00
	9019		Podatki i opłaty od osób fizycznych.		1.600,00
		57	Opłaty lokalne		1.600,00
91			Administracja państwowa i samorządowa		10.500,00
	9195		Pozostała działalność		10.500,00
		64	Różne rozliczenia		10.500,00
			Razem		26.100,00

Dział 00 – Przychody i rozchody związane z finansowaniem niedoboru i rozdysponowanie nadwyżki budżetowej .

01 – Przychody - 238.384,11 zł

Przewodniczący
Rady Gminy

Daniel Suchecki

ZMIANY W WYDATKACH BUDŻETU GMINY NA 2000 ROK

Dz.	Rozdział	§	Treść	Zmniejszenia	Zwiększenia
40			Rolnictwo		161.800,00
	4495		Pozostała działalność		161.800,00
		31	Materiały i wyposażenia		22.000,00
			01-oczyszczalnia ścieków Bartniki		22.000,00
		36	Usługi materialne		5.800,00
			03-naprawy na oczyszczalni		2.800,00
			04- naprawy na wodociągach		3.000,00
		72	Wydatki na inwestowanie inwestycji jednostek i zakładów budżetowych		134.000,00
			04- SUW Michałów		40.000,00
			06- kanalizacja Olszanka		26.000,00
			07- wodociąg Michałów		40.000,00
			08- wodociąg Budy Zaklasztorne		28.000,00
50			Transport		10.000,00
	5613		Budowa i utrzymanie dróg publicznych gminnych		10.000,00
		31	Materiały i wyposażenie /zakup tłuczni i materiałów budowlanych		10.000,00
70			Gospodarka Komunalna		40.000,00
	7262		Oświetlenie ulic		40.000,00
		35	Energia (oświetlenie ulic)		30.000,00
			01-środki własne		30.000,00
		72	Wydatki na finansowanie inwestycji jednostek i zakładów budżetowych /oświetlenia uliczne/		10.000,00
74			Gosp.Mieszk. oraz niematerialne usługi komunalne	600,00	900,00
	7552		Gospodarka gruntami i nieruchomościami	600,00	900,00
		31	Materiały i wyposażenie	600,00	
		35	Energia		600,00
		40	Różne opłaty i składki		300,00
79			Oświata i wychowanie		12.000,00
	7911		Szkoły podstawowe		12.000,00
		36	Usługi materialne		12.000,00
			02-remonty w szkołach		12.000,00

85			Ochrona zdrowia		10.500,00
	8536		Przeciwdziałanie alkoholizmowi		10.500,00
		25	Różne wydatki osobowe na rzecz osób fizycznych		2.500,00
		31	Materiały i wyposażenie		2.500,00
		37	Usługi niematerialne		5.500,00
86			Opieka społeczna		9.000,00
	8695		Pozostała działalność		9.000,00
		22	Świadczenia społeczne/zlecone/		9.000,00
87			Kultura Fizyczna i sport	10.500,00	10.500,00
	8795		Pozostała działalność	10.500,00	10.500,00
		11	Wynagrodzenia osobowe 02- środki zlecone		10.500,00
		36	Usługi materialne 02- środki zlecone	10.500,00	
91			Administracja państwowa i samorządowa		20.884.11
	9146		Urząd Gminy		500,00
		21	Nagrody i wydatki osobowe nie zaliczone do wynagrodzeń		500,00
		41	Składki na ubezpieczenie społeczne . 01- pracownicy samorządowi		20.384.11
94			Finanse	1.000,00	1.000,00
	9490		Obsługa papierów wartościowych i kredytów jednostek samorządu terytorialnego	1.000,00	
		61	Rozliczenia z bankami	1.000,00	
	9495		Pozostała działalność		1.000,00
		37	Usługi niematerialne		1.000,00
			Razem	12.100,00	276.584,11

Przewodniczący
Rady Gminy



Daniel Suchecki

Załącznik Nr 3 do Uchwały Rady Gminy w Puszczy Mariańskiej
Nr XIV/116/2000 z dnia 25 maja 2000 roku

PLAN RZECZOWY INWESTYCJI PO ZMIANACH

Dział	Rozdział	§	Nazwa Zadania	Kwota
40	4495	72	Kanalizacja –Grabina Radziwiłowska	113.000,00
40	4495	72	SUW – Budy Zaklasztorne	70.000,00
40	4495	72	Wodociąg Budy Zaklasztorne	70.300,00
40	4495	72	SUW – Michałów	140.000,00
40	4495	72	Zbiornik Retencyjny Korabiewka	27.000,00
40	4495	72	Kanalizacja – Olszanka	96.000,00
40	4495	72	Wodociąg Michałów	90.000,00
50	5613	72	Nakładki bitumiczne	105.000,00
70	7262	72	Oświetlenia uliczne na terenie tutejszej gminy	60.000,00
74	7523	72	Budowa remizy we wsi Michałów	3.000,00
91	9195	72	Zakup komputerów	28.472,00
			RAZEM	802.772,00

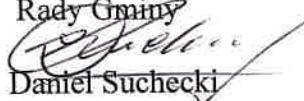
Przewodniczący
Rady Gminy

Daniel Suchecki